



# Comune di San Quirico d'Orcia Provincia di Siena



## RELAZIONE DI INIZIO MANDATO DEL SINDACO ARCH. VALERIA AGNELLI

(articolo 4-bis del decreto legislativo 6 settembre 2011, n. 149)

### Premessa

La presente relazione viene redatta da province e comuni ai sensi dell'articolo 4-bis del decreto legislativo 6 settembre 2011, n. 149, recante: "*Meccanismi sanzionatori e premiali relativi a regioni, province e comuni, a norma degli articoli 2, 17, e 26 della legge 5 maggio 2009, n. 42*" per descrivere la situazione economico-finanziaria dell'ente e la misura dell'indebitamento all'inizio del mandato amministrativo 2014-2019 ed è sottoscritta dal Sindaco non oltre il novantesimo giorno dall'inizio del mandato. Sulla base delle risultanze della relazione medesima, il Sindaco, ove ne sussistano i presupposti, può ricorrere alle procedure di riequilibrio finanziario vigenti.

I dati contenuti nella presente relazione sono principalmente riferiti al conto consuntivo 2013, approvato con delibera n. 22 del 30/04/2014 e al bilancio di previsione 2014, approvato con delibera n. 34 del 30/04/2014. Pertanto, i dati qui riportati trovano corrispondenza nei citati documenti, oltre che nella contabilità dell'ente.

Il precedente Sindaco ha sottoscritto la relazione di fine mandato in data 22.02.2014, ai sensi dell'art. 4 del D.Lgs. n. 149/2011. La stessa risulta regolarmente pubblicata nel sito istituzionale del Comune e trasmessa alla sezione regionale di controllo della Corte dei Conti.

## PARTE I - DATI GENERALI

**1.1 Popolazione residente al 31-12-2013:** 2684 ABITANTI

### 1.2 Organi politici

**Sindaco:** Valeria Agnelli, Proclamato il 26/05/2014

#### **GIUNTA:**

##### **Deleghe**

GORELLI LUCIANO Vice Sindaco - **Lavori pubblici, Viabilità, Turismo, Agricoltura**

SANI UGO

**Cultura, Istruzione, Termalismo, Decoro Urbano**

#### **CONSIGLIO COMUNALE:**

Presidente: Non nominato

#### **Consiglieri:**

*Centro sinistra per San Quirico*

LUCA SALETTI

PAOLO CASINI, collabora con il Sindaco: Via Francigena, atto n. 5 del 18/06/2014

ALESSANDRO MARTELLINI, collabora con il Sindaco: Politiche giovanili e ambiente, atto n. 6 del 18/06/2014

PAOLA GIORNI, collabora con il Sindaco: Servizi sociali, atto n. 7 del 18/06/2014

ANDREA FINESCHI, collabora con il Sindaco: Associazionismo, atto n. 8 del 18/06/2014

GIULIO FERRETTI

GIANFRANCO MAGRINI, collabora con il Sindaco: Attività produttive e sviluppo economico, atto n. 9 del 18/06/2014

*Lista civica Nuovo Progetto Comune Carlo Nisi Sindaco*

CARLO NISI

MAURIZIO VOLPI

*La Lista Civica Sanquirichiamo*

GIACOMO BELLUGI

### 1.3. Struttura organizzativa alla data odierna

**Organigramma: indicare le unità organizzative dell'ente (settori, servizi, uffici, ecc.)**

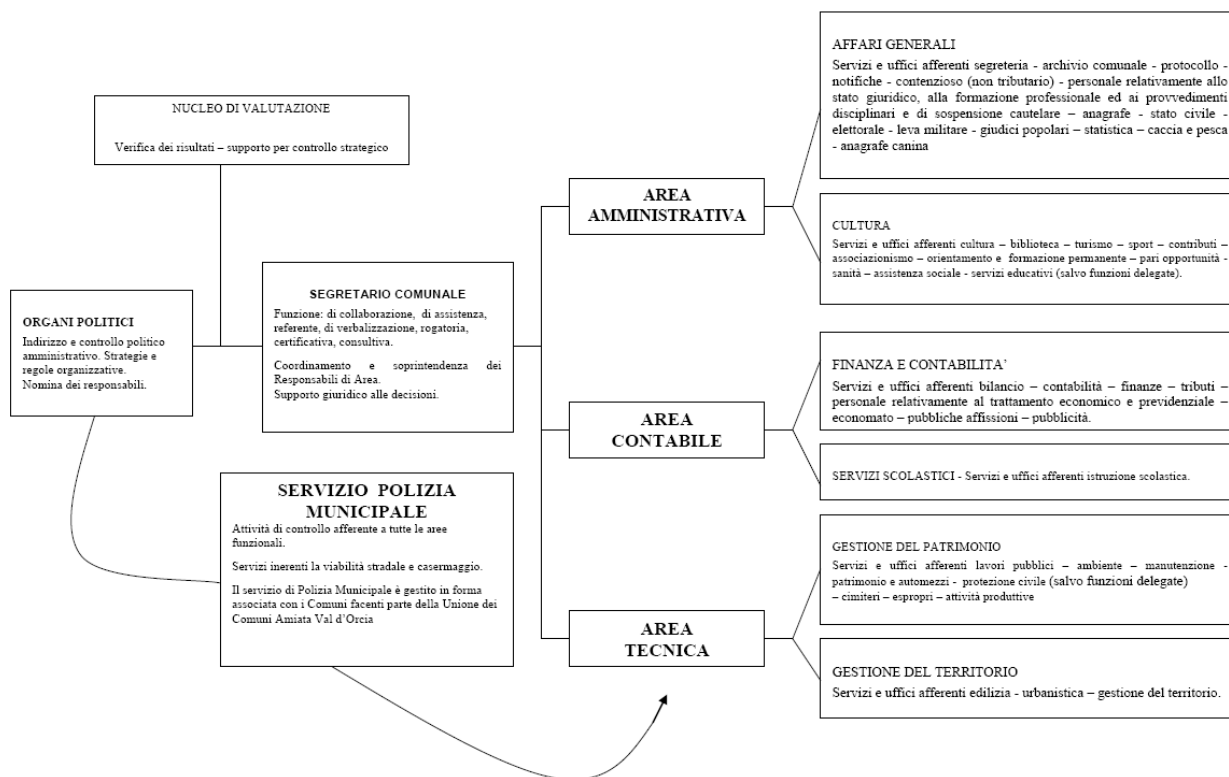

Dal 31 dicembre 2013 il Comune di San Quirico d'Orcia assolve all'obbligo di cui all'art. 14, comma 25 e ss. gg. del D.L. 31 maggio 2010 n. 78 tramite l'esercizio della forma associata mediante l'Unione dei Comuni Amiata Val d'Orcia delle seguenti funzioni fondamentali:

- “e) attività, in ambito comunale, di pianificazione di protezione civile e di coordinamento dei primi soccorsi”;
  - “g) progettazione e gestione del sistema locale dei servizi sociali ed erogazione delle relative prestazioni ai cittadini, secondo quanto previsto dall'articolo 118, quarto comma, della Costituzione”;
  - “i) polizia municipale e polizia amministrativa locale”.
- l-bis) i servizi in materia statistica.

Con deliberazione n. 49 del 26.06.2014, inoltre, si è provveduto a deliberare l'esercizio in forma associata mediante l'Unione dei Comuni Amiata Val d'Orcia delle seguenti ulteriori funzioni fondamentali di cui all'art. 14, comma 25 e ss. gg. del D.L. 31 maggio 2010 n. 78:

- c) catasto, ad eccezione delle funzioni mantenute allo Stato dalla normativa vigente;
- f) l'organizzazione e la gestione dei servizi di raccolta, avvio e smaltimento e recupero dei rifiuti urbani e la riscossione dei relativi tributi.

Direttore: *NON PRESENTE*

Segretario: Dott. Michele D'Avino,

Vice segretario comunale: Dott.ssa Virginia Pecci;

Numero dirigenti: L'Ente non ha istituito la dirigenza.

Numero posizioni organizzative: n. 4 titolari di posizione organizzativa.

Numero totale personale dipendente (da conto annuale del personale): n. 21 unità.

**1.4. Condizione giuridica dell'Ente:** Indicare se l'insediamento della nuova amministrazione proviene da un commissariamento dell'ente ai sensi dell'articolo 141 o 143 del Tuel:

L'Ente non è stato interessato da commissariamento nel periodo precedente all'insediamento della nuova amministrazione.

**1.5. Condizione finanziaria dell'Ente:** Indicare se l'ente, nel mandato amministrativo precedente, ha dichiarato il dissesto finanziario ai sensi dell'art. 244 del TUEL, o il predissesto finanziario ai sensi dell'art. 243-bis.

1) DISSESTO:  SI  NO

2) PRE-DISSESTO  SI  NO

In caso affermativo al punto 2) indicare l'eventuale ricorso al fondo di rotazione di cui all'art. 243-ter – 243-quinques del TUEL e/o del contributo di cui all'art. 3-bis del D.L. n. 174/2012, convertito nella legge n. 213/2012.

**2. Parametri obiettivi per l'accertamento della condizione di ente strutturalmente deficitario ai sensi dell'art. 242 dei TUEL):** indicare il numero dei parametri obiettivi di deficitarietà risultati positivi all'inizio del mandato:

I parametri di deficitarietà strutturale di riferimento sono quelli allegati al Conto Consuntivo 2013, approvato nella stessa seduta consiliare che approva il Bilancio di Previsione 2014.

Risulta n. 1 parametro negativo su n 10 di riferimento ovvero: *Volume dei residui passivi complessivi provenienti dal titolo I superiore al 40 per cento degli impegni della medesima spesa corrente.*

## PARTE II - SITUAZIONE ECONOMICO FINANZIARIA DELL'ENTE

### 1. Bilancio di previsione approvato alla data di insediamento

SI

NO

Il Bilancio di Previsione 2014 è stato approvato con deliberazione consiliare n. 34 del 30.04.2014.

### 2. Politica tributaria locale

**2.1. IMU:** indicare le tre principali aliquote (abitazione principale e relativa detrazione, altri immobili e fabbricati rurali strumentali) alla data di insediamento

Aliquote IMU	2014
Aliquota abitazione principale	non sono soggette al tributo eccetto A1/A8/A9
Detrazione abitazione principale	vedi casella sopra
Aliquota ordinaria di base	0,96 %
Aliquota per abitazione principale per i soli casi di abitazione principale rientranti nelle categorie A1/A8/A9 e relative pertinenze (max 1 unità per ciascuna delle categorie C2, C6 e C7) ;	0,40%
Aliquota immobili concessi in affitto a canone concordato	0,86%
Aliquota abitazioni "non principali e relative pertinenze"	1,06%

### 2.2. Addizionale Irpef: aliquota massima applicata, fascia di esenzione ed eventuale differenziazione:

L'Ente non ha istituito l'addizionale comunale Irpef.

### 2.3. Prelievi sui rifiuti: indicare il tasso di copertura e il costo pro-capite

Prelievi sui Rifiuti	2014
Tipologia di Prelievo	TARI
Tasso di Copertura	100%
Costo del servizio procapite	€ 251.08

### 3. Sintesi dei dati finanziari:

<b>ENTRATE</b>	<b>Consuntivo 2012</b>	<b>Consuntivo 2013</b>	<b>Preventivo 2014</b>
Utilizzo avanzo di amministrazione accertato	0	0	42.327,80
Tit. I-II-III ENTRATE CORRENTI	2.557.350,04	2.956.666,24	2.713.255,28
TITOLO 4 ENTRATE DA ALIENAZIONI E TRASFERIMENTI DI CAPITALE	338.416,54	571.428,89	599.191,49
TITOLO 5 ENTRATE DERIVANTI DA ACCENSIONI DI PRESTITI	107.892,47	118.130,16	1.074.087,02*
<b>TOTALE</b>	<b>3.003.659,05</b>	<b>3.646.225,29</b>	<b>4.428.861,59</b>

\* valore che comprende anche lo stanziamento iniziale per il ricorso all'anticipazione di cassa per € 1.074.087,02 .

<b>SPESE</b>	<b>Consuntivo 2012</b>	<b>Consuntivo 2013</b>	<b>Preventivo 2014</b>
TITOLO I SPESE CORRENTI	2.443.369,69	2.741.584,40	2.686.493,22
TITOLO II SPESE IN CONTO CAPITALE	290.394,50	476.067,39	506.441,54
TITOLO 3 RIMBORSO DI PRESTITI	260.598,07	274.587,79	1.235.926,83*
<b>TOTALE</b>	<b>2.994.362,26</b>	<b>3.492.239,58</b>	<b>4.428.861,59</b>

\* valore che comprende anche lo stanziamento iniziale per il ricorso all'anticipazione di cassa per € 1.074.087,02 .

<b>PARTITE DI GIRO</b>	<b>Consuntivo 2012</b>	<b>Consuntivo 2013</b>	<b>Preventivo 2014</b>
TITOLO VI ENTRATE DA SERVIZI PER CONTO DI TERZI	226.882,11	198.569,98	597.000,00
TITOLO IV SPESE PER SEVIZI PER CONTO DI TERZI	226.882,11	198.569,98	597.000,00
differenza	0	0	0

#### 3.1. Equilibrio di parte corrente:

	<b>Consuntivo 2012</b>	<b>Consuntivo 2013</b>	<b>Preventivo 2014</b>
Totale titoli I+II+III delle entrate	2.557.350,04	2.956.666,24	2.713.255,28
Spese titolo I	2.443.369,69	2.741.584,40	2.686.493,22
Rimborso prestiti parte del titolo III ( al netto anticipazione di cassa)	152.705,60	156.457,63	161.839,81
Oneri di urbanizzazione destinati al finanziamento di spese correnti	48.022,04	92.749,95	92.749,95
<b>SALDO DI PARTE CORRENTE</b>	<b>9.296,79</b>	<b>151.374,16</b>	<b>0</b>

#### 3.2 Equilibrio di parte capitale:

	<b>Consuntivo 2012</b>	<b>Consuntivo 2013</b>	<b>Preventivo 2014</b>
Entrate titolo IV*	<b>338.416,54</b>	<b>571.428,89</b>	<b>599.191,49</b>
Entrate titolo V**	<b>0</b>	<b>0</b>	<b>0</b>
<b>TOTALE titoli (IV + V)</b>	<b>338.416,54</b>	<b>571.428,89</b>	<b>599.191,49</b>
Spese titolo II	<b>290.394,50</b>	<b>476.067,39</b>	<b>506.441,54</b>

Differenza di parte capitale	<b>+48.022,04</b>	<b>+95.361,60</b>	<b>+92.749,95</b>
Entrate correnti destinate ad investimenti	<b>0</b>		
* a detrarre Entrate titolo IV destinate al finanziamento di spese correnti	<b>-48.002,04</b>	<b>-92.749,95</b>	<b>-92.749,95</b>
Utilizzo avanzo di amministrazione applicato alla spesa in conto capitale (eventuale)	<b>0</b>	<b>0</b>	
<b>SALDO DI PARTE CAPITALE</b>	<b>0</b>	<b>2.611,55</b>	<b>0</b>

\*\* Esclusa categoria "Anticipazioni di cassa"

### 3.3. Gestione di competenza. Quadro riassuntivo (consuntivo 2013):

Fondo iniziale di cassa		<b>460.201,58</b>
Riscossioni	(+)	<b>3.561.554,21</b>
Pagamenti	(-)	<b>3.508.337,37</b>
Differenza	(+)	<b>513.418,32</b>
Residui attivi	(+)	<b>2.762.459,10</b>
Residui passivi	(-)	<b>2.983.450,85</b>
Differenza		<b>-220.991,75</b>
	<b>Avanzo(+) o Disavanzo (-)</b>	<b>292.426,57</b>

	Consuntivo 2011	Consuntivo 2012	Consuntivo 2013
Risultato di amministrazione di cui:	48.667,21	85.725,13	292.426,57
Vincolato	0	7.563,34	86.462,07
Per spese in conto capitale	22.657,94	49.295,77	83.204,86
Per fondo ammortamento	0	0	18.987,74
Non vincolato	0	0	103.771,90
<b>Totale</b>	<b>48.667,21</b>	<b>85.725,13</b>	<b>292.426,57</b>

### 3.4. Risultati della gestione: fondo di cassa e risultato di amministrazione

	Consuntivo 2011	Consuntivo 2012	Consuntivo 2013
Fondo cassa al 31 dicembre 2013	545.983,26	460.201,48	513.418,32
Totale residui attivi finali	3.128.971,05	2.519.054,39	2.762.459,10
Totale residui passivi finali	3.626.287,10	2.893.530,74	2.983.450,85
Risultato di amministrazione	48.667,21	85.725,13	292.426,57

La verifica di cassa straordinaria, effettuata in data 26/05/2014 ai sensi dell'art. 224 del D.Lgs. n. 267/2000, evidenzia un fondo di cassa a tale data pari ad € 411.026,67.

FONDI VINCOLATI	€ ...404.618,39
FONDI NON VINCOLATI	€ ...6407,28
<b>TOTALE</b>	<b>€ ...411.026,67</b>

### 3.4. Utilizzo avanzo di amministrazione:

	2014
Reinvestimento quote accantonate per ammortamento	
Finanziamento debiti fuori bilancio	
Salvaguardia equilibri di bilancio	
Spese correnti non ripetitive	42.327,80
Spese correnti in sede di assestamento	
Spese di investimento	
Estinzione anticipata di prestiti	
<b>Totale</b>	<b>42.327,80</b>

### 4. Gestione dei residui. Totale residui di inizio mandato (certificato consuntivo-quadro 11)

RESIDUI ATTIVI Primo anno del mandato	Iniziali	Riscossi	Maggiori	Minori	Riaccertati	Da riportare	Residui provenienti dalla gestione di competenza	Totale residui di fine gestione
	a	b	c	d	e = (a+c-d)	f = (e-b)	g	h = (f+g)
Titolo 1 - Tributarie	289.126,47	159.343,94	0	37.789,27	251.337,20	91.993,26	139.830,49	231.823,75
Titolo 2 - Contributi e trasferimenti	42368,30	18.939,22	0	6.204,90	36.163,40	17.224,18	40.417,52	57.641,70
Titolo 3 - Extratributarie	449.062,75	280.482,93	0	2.605,60	446.457,15	165.974,22	236.595,72	402.569,94
<b>Parziale titoli 1+2+3</b>	<b>780.557,52</b>	<b>458.766,09</b>	<b>0</b>	<b>46.599,77</b>	<b>733.957,75</b>	<b>275.191,66</b>	<b>416.843,73</b>	<b>692.035,39</b>
Titolo 4 - In conto capitale	2.237.064,10	559.039,77	0	42,82	2.237.021,28	1.677.981,51	93.392,80	1.771.374,31
Titolo 5 - Accensione di prestiti	84.610,23	46.673,75	0	0	84.610,23	37.936,48	0	37.936,48
Titolo 6 - Servizi per conto di terzi	26.739,20	17.564,29	0	0	26.739,20	9.174,91	8.533,30	17.708,21
<b>Totale titoli 1+2+3+4+5+6</b>	<b>3.128.971,05</b>	<b>1.082.043,90</b>	<b>0</b>	<b>46.642,59</b>	<b>3.082.328,46</b>	<b>2.000.284,56</b>	<b>518.769,83</b>	<b>2.519.054,39</b>

RESIDUI PASSIVI Primo anno del mandato	Iniziali	Riscossi	Maggiori	Minori	Riaccertati	Da riportare	Residui provenienti dalla gestione di competenza	Totale residui di fine gestione
	a	b	c	d	e = (a+c-d)	f = (e-b)	g	h = (f+g)
Titolo 1 - Spese correnti	1.322.664,17	930.040,85	0	47.723,07	1.274.941,10	344.900,25	863.538,26	1.208.438,51
Titolo 2 - Spese in conto capitale	2.253.143,10	776.492,47	0	26.680,65	2.226.462,45	1.449.969,98	180.338,23	1.630.308,21
Titolo 3 - Spese per rimborso di prestiti	0	0	0	0	0	0	0	0
Titolo 4 - Spese per servizi per conto di terzi	50.479,83	15.948,34	0	0	50.479,83	34.531,49	20.252,53	54.784,02
<b>Totale titoli 1+2+3+4</b>	<b>3.626.287,10</b>	<b>1.722.481,66</b>	<b>0</b>	<b>74.403,72</b>	<b>3.551.883,38</b>	<b>1.829.401,72</b>	<b>1.064.129,02</b>	<b>2.893.530,74</b>



#### 4.1. Analisi anzianità dei residui distinti per anno di provenienza.

Residui attivi al 31.12.	2010 e precedenti	2011	2012	2013	Totale residui da ultimo rendiconto approvato
TITOLO 1 ENTRATE TRIBUTARIE	8.425,78	28.227,52	64.267,24	404.570,95	517.580,37
TITOLO 2 TRASFERIMENTI DA STATO, REGIONE ED ALTRI ENTI PUBBLICI	1.639,35	10.614,03	4.109,00	55.835,14	72.787,52
TITOLO 3 ENTRATE EXTRATRIBUTARIE	2.639,59	13.390,72	115.484,45	151.987,68	288.045,44
<b>Totale</b>					
<b>CONTO CAPITALE</b>					
TITOLO 4 ENTRATE DA ALIENAZIONI E TRASFERIMENTI DI CAPITALE	0	7.000,00	38.400,00	379.604,33	1.780.678,44
TITOLO 5 ENTRATE DERIVANTI DA ACCENSIONI DI PRESTITI	36.702,28	0	0	59.065,08	95.767,36
<b>Totale</b>					
TITOLO 6 ENTRATE DA SERVIZI PER CONTO DI TERZI	1.483,10	814,51	131,30	1.751,26	7.599,97
<b>TOTALE GENERALE</b>	50.890,10	60.586,78	222.391,99	1.052.814,44	2.762.459,10

Residui passivi al 31.12.	2010 e precedenti	2011	2012	2013	Totale residui da ultimo rendiconto approvato
TITOLO 1 SPESE CORRENTI	22.406,53	32.912,80	218.307,80	907.672,50	1.195.613,15
TITOLO 2 SPESE IN CONTO CAPITALE	36.702,28	7.056,28	71.007,09	334.061,98	1.638.968,83
TITOLO 3 RIMBORSO DI PRESTITI	0	0	0	118.130,16	118.130,16
TITOLO 4 SPESE PER SERVIZI PER CONTO TERZI	2.700,97	971,12	4.665,62	1.841,60	30.738,71

#### 5. Patto di Stabilità interno

Indicare la posizione dell'ente l'ente rispetto agli adempimenti del patto di stabilità interno ; indicare "S" se è soggetto al patto; "NS" se non è soggetto; indicare "E" se è stato escluso dal patto per disposizioni di legge:

**S**

**5.1. Indicare se nell'anno precedente all'insediamento l'ente è risultato inadempiente al patto di stabilità interno:**

SI                      X NO

**5.2. Se l'ente non ha rispettato il patto di stabilità interno indicare le sanzioni a cui è soggetto:**

Nell'annualità 2013 l'ente ha rispettato gli obiettivi del patto di stabilità interno, pertanto nell'annualità 2014 non è soggetto ad alcuna sanzione.

**6. Indebitamento:**

**6.1. Indebitamento dell'ente: indicare la situazione delle entrate derivanti da accensioni di prestiti al 31 dicembre 2013 (Tit. V ctg. 2-4).**

*(Questionario Corte dei Conti-bilancio di previsione)*

	Consuntivo 2012	Consuntivo 2013	Preventivo 2014 ( PREVISIONE)
Residuo debito finale	<b>1.454.265,93</b>	<b>1.297.808,30</b>	<b>1.€ 483,54297.808,30</b>
Popolazione Residente	<b>2718</b>	<b>2684</b>	<b>2684 ( AL 31/12/2013)</b>
Rapporto tra residuo debito e popolazione residente	<b>€ 535,05</b>	<b>€ 483,54</b>	

**6.2. Rispetto del limite di indebitamento. Indicare la percentuale di indebitamento sulle entrate correnti di ciascun anno, ai sensi dell'art. 204 del TUEL:**

	Consuntivo 2012	Consuntivo 2013	Preventivo 2014
Incidenza percentuale degli interessi passivi sulle entrate correnti (art. 204 TUEL)	_____1.922_ %	__1.271_____ %	__2.394_____ %*

**\* il valore in aumento è dovuto all'ipotesi di rialzo dei tassi variabili nonché alla previsione di interessi per estinzione mutui.**

**6.3. Anticipazione di tesoreria (art. 222 Tuel)**

Con deliberazione della Giunta Comunale n. 8 del 18.01.2014 è stato deliberato l'importo massimo concedibile. L'ente non ha in corso anticipazioni di tesoreria e non ha utilizzato anticipazioni nel presente esercizio finanziario sino alla data odierna.

**6.4. Accesso al fondo straordinario di liquidità della Cassa Depositi e Prestiti spa (art. 1, D.L. n. 35/2013, conv. in L. n. 64/2013)**

IMPORTO CONCESSO: € .....118.130,16  
 RIMBORSO IN ANNI: 28

**6.5. Utilizzo strumenti di finanza derivata:** Indicare se l'ente ha in corso contratti relativi a strumenti derivati. Indicare il valore complessivo di estinzione dei derivati in essere indicato dall'istituto di credito contraente, valutato alla data dell'ultimo consuntivo approvato.

L'ente non ha in corso contratti relativi a strumenti derivati.

Attualmente non è in programma il ricorso a tali strumenti per il triennio 2014-2016.

**6.5. Rilevazione flussi:** Indicare i flussi positivi e negativi, originati dai contratti di finanza derivata (la tabella deve essere ripetuta separatamente per ogni contratto, indicando i dati rilevati con l'ultimo rendiconto approvato e le proiezioni per l'esercizio in corso e i tre anni successivi):

Non sussistono contratti di finanza derivata da prendere in considerazione.

**7. Conto del patrimonio in sintesi.**

Indicare i dati relativi al primo anno di mandato, ai sensi dell'art. 230 dei TUEL.

**Anno 2013**

<i>Attivo</i>	<i>Importo</i>	<i>Passivo</i>	<i>Importo</i>
<i>Immobilizzazioni immateriali</i>	<i>44.493,87</i>	<i>Patrimonio netto</i>	<b><i>7.307.549,30</i></b>
<i>Immobilizzazioni materiali</i>	<i>8.340.564,96</i>		
<i>Immobilizzazioni finanziarie</i>	<i>937.467,60</i>		
<i>Rimanenze</i>	<i>0</i>		
<i>Crediti</i>	<i>2.762.459,10</i>		
<i>Attività finanziarie non immobilizzate</i>	<i>0</i>	<i>Conferimenti</i>	<b><i>2.757.732,65</i></b>
<i>Disponibilità liquide</i>	<i>513.418,32</i>	<i>Debiti</i>	<b><i>2.524.160,16</i></b>
<i>Ratei e Risconti attivi</i>	<i>3.852,81</i>	<i>Ratei e risconti passivi</i>	<b><i>12.814,55</i></b>
<b><i>TOTALE</i></b>	<b><i>12.602.256,66</i></b>	<b><i>TOTALE</i></b>	<b><i>12.602.256,66</i></b>

### 7.1. Conto economico in sintesi - Esercizio 2013

L'Ente non redige il conto economico.

### 7.2. Riconoscimento debiti fuori bilancio

Alla data di inizio del mandato amministrativo non sussistono debiti fuori bilancio riconosciuti i cui oneri gravano sul bilancio di previsione e su bilanci successivi.

### 7.3. Indicare se esistono debiti fuori bilancio ancora da riconoscere. In caso di risposta affermativa indicare il valore:

Da una ricognizione effettuata presso ciascun Ufficio risulta che alla data odierna non sussistono debiti fuori bilancio ancora da riconoscere.

### 8. Spesa per il personale.

	Consuntivo 2012	Consuntivo 2013	Preventivo 2014
Importo limite di spesa (art. 1, c.557 e 562 della L. 296/2006) *	<b>755.447,31</b>	<b>730.695,89</b>	<b>730.693,05</b>
Importo spesa di personale calcolata ai sensi dell'art. 1, c. 557 e 562 della L. 296/2006	730.695,89 (1)	730.692,05 (1)	730.689,50
Rispetto del limite	SI	SI	SI
Incidenza della spesa lorda di personale sulle spese correnti	34,236%	28,97 %	31,70 %
Incidenza della spesa netta di personale sulle spese correnti	29,91%	26,65 %	27,20 %

(1) la somma si riferisce all'impegnato + le somme indisponibili per PEO giuridiche

(2) la % 2013 risulta inferiore rispetto all'anno precedente e all'anno successivo a seguito di una spesa corrente 2013 più alta per poste correttive in Uscita dell'entrata IMU.

\* Linee guida al rendiconto della Corte dei Conti.

### PARTE III – RILIEVI DEGLI ORGANISMI ESTERNI DI CONTROLLO

#### 1. Rilievi della Corte dei Conti.

*Attività di controllo: indicare se nel corso dell'anno 2013 e dell'anno 2014 l'ente è stato oggetto di deliberazioni, pareri, relazioni, sentenze in relazione a rilievi effettuati per gravi irregolarità contabili in seguito ai controlli di cui ai commi 166-168 dell'art. 1 della Legge 266/2005. Se la risposta è affermativa, riportarne in sintesi il contenuto.*

L'ente non è stato oggetto di rilievi o indagini per gravi irregolarità contabili.

*Attività giurisdizionale: indicare se l'ente è oggetto di sentenze. Se la risposta è affermativa, riportarne in sintesi il contenuto.*

L'ente non è stato oggetto di sentenze.

#### 2. Rilievi dell'Organo di revisione:

*Indicare se nel corso dell'anno 2013 e dell'anno 2014 l'ente è stato oggetto di rilievi relativi a gravi irregolarità contabili.*

Nel corso dell'anno 2013 e dell'anno 2014 l'ente non è stato oggetto di rilievi relativi a gravi irregolarità contabili.

### PARTE IV – SOCIETÀ PARTECIPATE.

Relativamente alle società che risultano controllate, collegate e partecipate alla data di inizio mandato, indicare la ragione sociale, nonché la quota di partecipazione e il risultato di esercizio al 31/12/2013.

SOCIETA' PARTECIPATA	% PARTECIPAZIONE	RISULTATO DI ESERCIZIO 2013
TERME SANTA CATERINA SRL	60,0000	non pervenuto alla data odierna
VAL D'ORCIA SRL	8,1761	2.929,00
INTESA (EX GAS INT a cui abbiamo affidato il servizio pubblico di distribuzione gas naturale)	3,3285	881.024,00
SIENA CASA	0,5000	8.574,00
MICROCREDITO SOLIDARIETA	0,1239	5.523,00
PATTO 2000	0,3307	-50.369,00
TRA-IN	0,3315	non pervenuto
SIENAMBIENTE	0,1261	8.574,00

ACQUEDOTTO DEL FIORA (EX CIGAF)	0,6985	7.474.997,00
CONS TERRECABLATE	0,7000	0
AUTORITA INTEGRATA PER LA GESTIONERI RIFIUTI ( EX COMUNITA AMBITO TOSCANA SUD9	0,2900	non pervenuto alla data odierna
ATO 6 OMBRONE	0,6500	2.193.358,40
APEA	0,2557	14.431,00
FONDAZIONE TAGLIOLINI	12,5000	non pervenuto alla data odierna
FONDAZIONE MUSEI SENESlc 20/202	12.5	non pervenuto alla data odierna

\*\*\*\*\*

Sulla base delle risultante della relazione di inizio mandato del Comune di San Quirico d'Orcia:

- la situazione finanziaria e patrimoniale non presenta squilibri;
- la situazione finanziaria e patrimoniale presenta squilibri in relazione ai quali:
- sussistono i presupposti per il ricorso alle procedure di riequilibrio vigenti;
- NON sussistono i presupposti per il ricorso alle procedure di riequilibrio vigenti.

San Quirico d'Orcia, 20.08.2014

II SINDACO  
Arch. Valeria Agnelli

.....